



**PLAN DE TRABAJO DE VOCALES GAD PARROQUIAL RURAL
LA AMERICA DEL CANTÓN JIPIJAPA
NOMBRE DEL CANDIDATO:**

N° PUESTO	CANDIDATOS A VOCALES PRINCIPALES	CANDIDATOS A VOCALES SUPLENTE
1	Joffre Stalin Quimis Ponce	Jenny Lissette Quimis Gonzalez
2	Shirley Lilibeth Mantuano Mero	Miguel Orlando Torres Quimis
3	Tomas Porfirio Tigua Santana	Yadira Anabel Bacusoy Tumbaco
4	Marjorie Magdalena Gutierrez Choez	Jose Wilthon Ponce Quimis
5	Epifanio Santana Santana	Tatiana Paola Merchan Tigua

DIGNIDAD:

**VOCALES GAD PARROQUIAL RURAL
DE LA AMERICA DEL CANTÓN JIPIJAPA
AUSPICIADO POR LA ALIANZA:
LISTA 62, MOVIMIENTO: CAMINANTES
LISTA 65, MOVIMIENTO: UNIDAD PRIMERO
LISTA 23, MOVIMIENTO: SUMA**

PERIODO:

2023 – 2027

1.- DIAGNÓSTICO DE LA SITUACIÓN ACTUAL

La parroquia La América se encuentra ubicada en el cantón Jipijapa, al sur de la provincia de Manabí, entre los 80° 38' 17" de Longitud Oeste y 01° 28' 45" de Latitud Sur.

Tiene una superficie de 78,02 km², y representa el 5,07 % del territorio cantonal, con una densidad poblacional de 39,22 habitantes por km². A la cabecera parroquial se llega por un tramo de vía asfaltada de 4,5 kilómetros que empalma a la carretera principal E-482 asfaltada Jipijapa-Guayaquil a la altura del kilómetro 9

De acuerdo con la División Política Administrativa de la provincia de Manabí, La América limita:

- Al Norte: Con la parroquia Jipijapa
- Al Sur: Con las parroquias; El Anegado y Julcuy
- Al Este: Con las Parroquias La Unión y El Anegado
- Al Oeste: Con las Parroquias Julcuy y Jipijapa

La América se encuentra en el piso climático Tropical Megatérmico Semihúmedo y Tropical Megatérmico Seco, tiene una precipitación de 1.000 a 1300 milímetros anual; la temperatura es de 22°C centígrado entre los meses de julio, agosto y septiembre, y 25°C en los meses de febrero, marzo, abril y mayo; la evapotranspiración es de 1.300 a 1.450mm lo que conlleva un déficit hídrico entre 500 a 625mm al año. La parroquia La América, tiene la interacción de la cordillera Chongón-Colonche, el paisaje es una mezcla de esteros o causes de antiguos ríos, cruzados de lomas en todo sentido y cadenas o grupos de cerros que oscilan entre 200 y 500 msnm y pendientes que van desde el 40 % hasta el 70%. Para el censo del año 2010 La América tiene 3060 habitantes de los cuales 1638 son hombres y 1422 son mujeres.

Símbolos de la Parroquia

El Gobierno parroquial La América, en el año 2011, a través de un concurso a nivel de las escuelas y colegio de la parroquia, emprendió la tarea de que sus niños y jóvenes sean quienes diseñen y elaboren la bandera y el escudo como símbolos cívicos que identifique a la población y a las actividades económicas a la que se dedican las familias en el territorio.

Plan de Desarrollo y Ordenamiento Territorial 2019-2023 – Parroquia La América.

El concurso fue ganado por el colegio Eloy Velásquez Cevallos, a través del estudiante Srta. Evelyn Bailón Ponce, quién demostró el talento y la genialidad y la destreza, para lograr el objetivo del concurso de diseñar la bandera de la parroquia La América, la misma que está de los siguientes colores:

- Amarillo: simboliza las riquezas minerales y agrícolas del suelo
- Rojo: simboliza la rebeldía y el coraje de su gente, la lucha diaria, libertad y la sangre derramada por héroes de la patria.
- Verde: simboliza la naturaleza y el entorno o el ambiente territorial.
- La antorcha: simboliza señal de triunfo, tierra de gente triunfadora.
- El Libro: Representa la cultura, costumbre y el estudio de la gente que habita la Parroquia
- El caracol: representa prosperidad y abundancia
- El sol: El amanecer de cada día como una nueva oportunidad que entrega Dios en un nuevo amanecer.
- El árbol y la loma: Representa la vegetación y la naturaleza. La rama de café y maíz: representa el trabajo y el sustento de su gente.
- El machete y el gancho: son herramientas de trabajo en la actividad agrícola que el ser humano utiliza para llevar el sustento a la familia.



Características de los Suelos.

La parroquia La América, tiene la interacción de la cordillera Chongón-Colonche, el paisaje es una mezcla de esteros o causes de antiguos ríos, cruzados de lomas en todo sentido y cadenas o grupos de cerros que oscilan entre 200 y 700 msnm y pendientes que van desde el 40 % hasta el 70%

La parroquia La América, se caracteriza por tener suelos sueltos, profundos, que poseen materia orgánica, con pendientes de 25 a 40%, de textura muy arcillosa y arcillo limosa, la estructura puede ser masiva. Se trata de zonas con prácticas de cultivos de ciclo corto moderada, pero aptos para cultivos permanentes, pastos artificiales, bosques y vida silvestre.

Ecosistemas de la Parroquia Rural La America.

La parroquia La América se encuentra en el piso climático Tropical Megatérmico Semihúmedo y Tropical Megatérmico Seco, tiene una precipitación de 1.000 a 1300 milímetros anual; la temperatura es de 22°C centígrado entre los meses de julio, agosto y septiembre, y 25°C en los meses de febrero, marzo, abril y mayo; la evapotranspiración es de 1.300 a 1.450mm lo que conlleva un déficit hídrico entre 500 a 625mm al año.

La parroquia La América se encuentra en el piso climático Tropical Megatérmico Semihúmedo y Tropical Megatérmico Seco, tiene una precipitación de 1.000 a 1300 milímetros anual; la temperatura es de 22°C centígrado entre los meses de julio, agosto y septiembre, y 25°C en los meses de febrero, marzo, abril y mayo; la evapotranspiración es de 1.300 a 1.450mm lo que conlleva un déficit hídrico entre 500 a 625mm. anual, el periodo seco y vegetativo está distribuido de la siguiente manera: Período seco de 153 días en los meses de agosto, septiembre, octubre, noviembre y diciembre, Período húmedo-seco de 50 días en los meses de junio y julio, Período semi-húmedo de 101 días en los meses de abril, mayo y junio, Período húmedo de 61 días en los meses de febrero y marzo. (CLIRSEN 2012)

Entre los principales problemas, se evidencia que existe un periodo seco de aproximadamente 5 meses, sin embargo hay una adecuada precipitación pluvial durante el periodo lluvioso que se podría aprovechar mediante la construcción de tapes en los principales afluentes, esto permitiría regar una significativa área y con ello incrementar la productividad local

Demografía

Población.

Al 2010 la parroquia tiene 3.060 habitantes, (1.638 hombres y 1.422 mujeres), con una proyección de crecimiento anual de 0,59%, se prevé que la parroquia al 2015 tiene una población de 3.151 habitantes (1.672 y 1.479 mujeres).

Grafico N° 1. Proyección de crecimiento poblacional al 2015

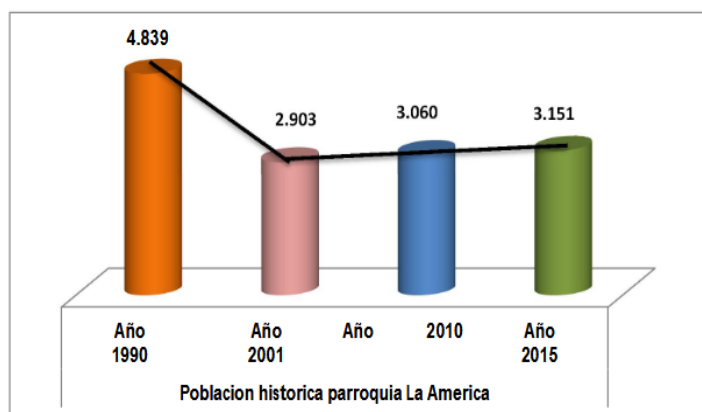

Fuente: Censo INEC, 2010

Elaboración: Equipo Consultor PDOT 2015

La parroquia Está conformada por 36 comunidades distribuidas en tres zonas: alta, central y baja. Se asienta en una superficie de 78,02 km², y representa el 5,07 % del territorio cantonal, con una densidad poblacional de 39,22 habitantes por km².

El 54% de la población se encuentra en edad de entre 15 a 64 años por lo que la fuerza laboral de la parroquia es mayoritaria representando un potencial importante para emprender un modelo de desarrollo participativo, equitativo y justo.

Si se realiza una proyección de la Parroquia para el año 2020 con una tasa de crecimiento del 0,59% en la actualidad los pobladores serían en total 3245 habitantes de los cuales 1737 son hombres y 1508 mujeres.

GRANDES GRUPOS DE EDAD	SEXO		TOTAL	%
	HOMBRE	MUJER		
DE 0 A 14 AÑOS	403	367	770	25%
DE 15 A 64 AÑOS	896	762	1658	54%
DE 65 AÑOS Y MAS	339	293	632	21%
TOTAL	1638	1422	3060	100%

Fuente: CPV INEC 2010

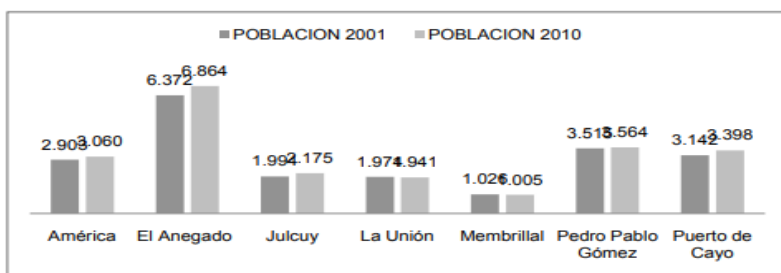

Fuente: INEC 2010 - Elaboración Equipo Consultor 2010

Ilustración 7 Grandes grupos de edad

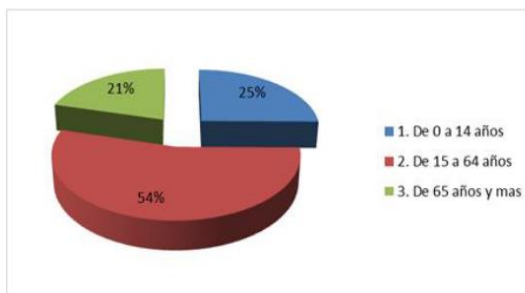

Fuente: INEC, 2010

Fuente: INEC 2010 - Elaboración Equipo Consultor 2010

Proyección del crecimiento poblacional

De acuerdo a la proyección de crecimiento de la parroquia La América que se establece en el Censo del INEC 2010, se incrementaría una proyección de crecimiento al 2015 de 90,95 habitantes, lo que representaría una población total de 3.150,59 habitantes, es decir una tasa anual de crecimiento del 0,59%

Tabla N° 17 Proyección del crecimiento poblacional

Años / proyección	Incremento	Población anual	Tasa anual %
2010		3060,00	100%
2011	17,91	3077,91	0,59%
2012	18,01	3095,92	0,59%
2013	18,12	3114,04	0,59%
2014	18,22	3132,26	0,59%
2015	18,33	3150,59	0,59%
TOTAL	90,95	3.150,59	

Fuente: Censo INEC, 2010
Elaboración: Equipo Consultor PDOT 2015

Promedio de edad

Se establece que la edad promedio de la población para el año 2015 fue de 37 años, se refleja que la edad mínima fue de 1 año, la edad máxima fue de 102 años de edad

Tabla N° 18. Edad promedio de la población -2015

Edad	Mínimo	Máximo	Media
2015	1 año	102 años	37 años

Fuente: Censo INEC, 2010
Elaboración: Equipo Consultor PDOT 2015

Fuente: INEC 2010 - Elaboración Equipo Consultor

Trabajo decente (PEA)

Con una población de 3.060 habitantes, tiene una PET (población en edad de trabajar) en el orden del 74.84%, (2.290 personas), y una PEA (población económicamente activa) del 44,24 % (1.013 personas) mientras que la PEI (población económicamente inactiva) se ubica en el 55,76% (1.277 personas) La mayor parte de la población económicamente activa se encuentra al sur del territorio, precisamente en la cabecera parroquial y sus sectores

Categoría de ocupación

CATEGORÍA DE OCUPACIÓN	SEXO		TOTAL
	HOMBRE	MUJER	
1. Empleado/a u obrero/a del Estado, Gobierno, Municipio, Consejo Provincial, Juntas Parroquiales	17	7	24
2. Empleado/a u obrero/a privado	65	6	71
3. Jornalero/a o peón	401	5	406
4. Patrono/a	9	-	9
5. Socio/a	1	1	2
6. Cuenta propia	277	32	309
7. Trabajador/a no remunerado	62	4	66
8. Empleado/a doméstico/a	4	45	49
9. Se ignora	40	17	57

Factor económico

COMPONENTE ECONÓMICO - PRODUCTIVO

Actividades económicas / sectores productivos.

La parroquia La América, pertenece al sector rural de la provincia de Manabí y sus actividades económicas están ligadas a la producción agropecuaria para materias primas o del sector primario de la economía ecuatoriana, sus principales productos son el café, maíz, plátano, naranja, ciclo corto, y ganadería, cría de animales menores como gallinas criollas y cerdos, la producción de café y maíz en los últimos años generan una ofertas de volúmenes de productos agrícolas y pecuarios destinados a satisfacer las necesidades de consumo del mercado interno del cantón y parte de la demanda del sector de la agroindustria.

En la parroquia cuenta con unidades productivas agropecuarias distribuidas en sus tres zonas geográficas (alta, media y baja); por la importancia en extensión de superficie cultivada predominan café, maíz y pasto; con menor área de cultivo se encuentra, el banano (guineo), plátano, naranja, yuca y frejol.

Mapa 28 Cultivos

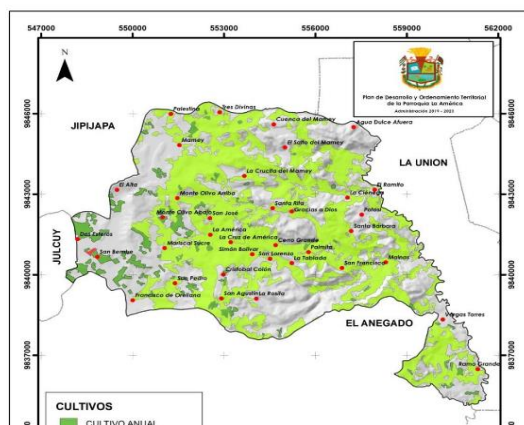

Nótese que la mayor cantidad de cultivos distribuidos en el territorio son los permanentes estos es café, cítricos, plátanos entre otros y los cultivos anuales que se marcan en las zonas bajas son menores y están básicamente relacionada con el cultivo de maíz en épocas invernales

Ilustración 13 Cultivos

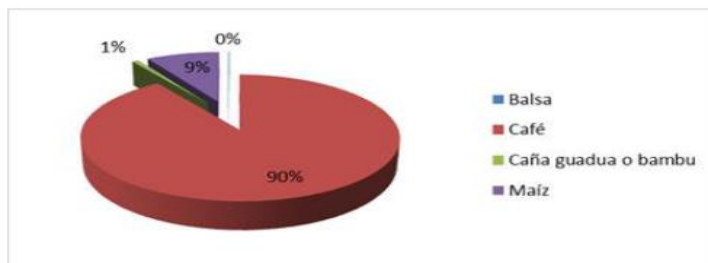

Fuente: IEE

Las principales fuentes de ingresos y empleos de la población la constituye la agricultura y los ingresos que se obtiene de ellas, que en su mayoría son destinados a la alimentación, salud y educación.

PRINCIPALES PRODUCTOS AGRICOLAS Y PECUARIOS

Producción agropecuaria del cantón La producción de café conjuntamente con la de maíz y pastos, constituyen las actividades agro productivas más importantes del cantón Jipijapa, en las cuales se basa su economía.

En la zona de montaña o lluviosa (alta y media), predomina el café cultivado en grandes Extensiones como monocultivo con el 27,07% de la superficie agrícola (13.297,54 hectáreas), y en la zona baja o seca, predomina el maíz con el 24,73% (12.147,72 hectáreas). El pasto que es la tercera actividad Agro productiva en importancia, su siembra se distribuye en todo el cantón, y ocupa el 41,10% de la superficie (20.189,26 hectáreas).

Los cultivos misceláneos y otros cultivos representan el 2,22% (1.092,69 hectáreas), y suelos agrícolas con otros usos representan el 4,08% (2.004,95 hectáreas). En total son 49.116,76 hectáreas de tierras cultivables que existen en el cantón Jipijapa

Tabla N° 58. Cobertura de cultivos Cantón Jipijapa

Cultivos	Ha	Porcentaje
Café	13.297,54	27,07%
Maíz	12.147,72	24,73%
Pasto cultivado y asociado	20.189,26	41,10%
Misceláneos (frutales, hortalizas y diferenciados)	463,21	0,94%
Otros cultivos	629,48	1,28%
Plantaciones forestales	384,60	0,78%
Otros usos	2.004,95	4,08%
Total	49.116,76	100,00%

Fuente: CLIRSEN 2012
Elaboración: Equipo Consultor PDOT 2015

Grafico N° 38. Cultivos agrícolas y pastos Jipijapa

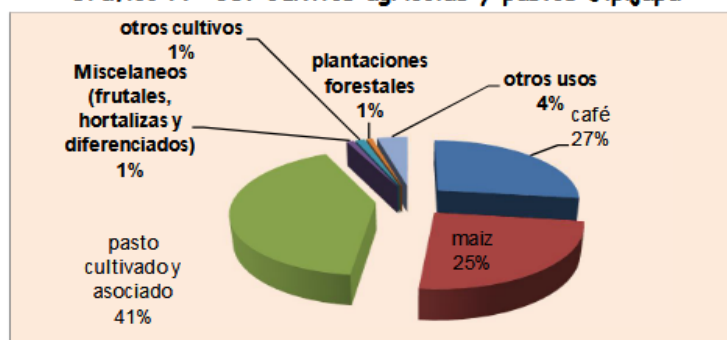

SUPERFICIE AGRÍCOLA CULTIVADA Y RENDIMIENTO

La producción de maíz conjuntamente con la de café, constituyen los rubros agrícolas que mayor volumen de cosecha moviliza el cantón Jipijapa, según MAGAP al año 2013, compilado por Senplade Zona 4.

La producción de maíz genera 28.683,66 Toneladas métricas (Tm) de grano seco en 7.431 has, lo que equivale a 573.673,20 quintales de maíz amarillo duro, con un rendimiento promedio de 77,20 quintales por ha, siendo Jipijapa uno de los cantones con mayor superficie sembrada y volumen de producto cosechado en la provincia de Manabí.

El café con un rendimiento promedio de 8 quintales de café oro por ha, produce 5.429,55 Toneladas métrica en 13.573,88 has, lo que equivale a 108.591 quintales, producto que es absorbido una parte por la industria nacional y otra que se destina a la exportación. Los demás cultivos con superficie poco representativas, producen alimentos destinados a satisfacer el mercado interno de consumo local y provincial.

Tabla N° 59. Áreas de cultivo y producción a nivel cantonal

Cultivo	Superficie	Rendimiento		Producción	
	(Ha)	Tm/ha	qq/ha	Tm/ha	qq/ha
Pasto	20.271,69				
Maíz	7.431	3,86	77,20	28.683,66	573.673,20
Café	13.573,88	0,40	8,00	5.429,55	108.591,01
Cacao	7,38	0,41	8,20	3,02	60,50
Limón	4,50	5,20	104,00	23,38	467,67
Sandía	24,51	27,70	554,00	678,94	13.578,71
Melón	8,04	11,40	228,00	91,65	1.832,95
Plátano	65,82	13,20	264,00	868,86	17.377,26
Yuca	7,32	4,80	96,00	35,14	702,84
Caña de Azúcar	96,34	64,00	1.280,00	6.165,69	123.313,73
Achocha	49,97				
Cebolla Perla	8,50	40,00	800,00	340,15	6.803,05
Haba	8,40				
Higuerilla	9,80				
Pimiento	55,27	9,40	188,00	519,56	10.391,22
Tomate	8,72	24,50	490,00	213,53	4.270,60

Fuente: MAGAP Manabí - Senplades Z4. 2013

Elaboración: Equipo Consultor PDOT 2015

Factor ambiental

En la parroquia, en el año 1998 se definió por parte de la entidad responsable del recurso hídrico del cantón Jipijapa (JRH), un área de amortiguamiento y vegetación protectora de 2241,17 ha, que incluye formaciones arbóreas boscosa naturales, su función está relacionada principalmente para precautelar la conservación del recurso hídrico en la parroquia, regulación y control de posibles deslizamiento o movimiento de tierra. En la actualidad es un área importante para el desarrollo de las comunidades circundantes toda vez que provisiona de alimento animal y condiciona un clima agradable. No está identificada dentro de las áreas de conservación y zonas de amortiguamiento por el MAE, sin embargo los habitantes tienen concientizado en su conservación.

Turismo

El potencial turístico de la parroquia está relacionado a los balnearios de agua dulce, el contacto con la naturaleza es un privilegio que en esta parroquia se puede hacer sin ningún problema, a pesar de aquello la infraestructura y la promoción turística es un factor de mucha deficiencia por lo que en la actualidad no existen las condiciones para

impulsar esta actividad económica, las potencialidades turísticas identificadas son las siguientes:

La parroquia La América, tiene una ubicación geográfica, con presencia de bosque de trópico seco pre montano seco en la zona baja y la interacción de la cordillera montañosa de Chongón y Colonche con clima tropical semi húmedo en las zonas media y alta. El paisaje es una mezcla de esteros y causes de antiguos ríos, cruzados de lomas en todo sentido y cadenas o grupos de cerros que oscilan entre 200 y 500 msnm y pendientes desde el 40 % hasta el 70%.

En este paraje extraordinario, se esparcen 36 poblados rurales distribuidos en tres zonas geográficas (alta, media y baja).

NOMBRE	LUGAR/COMUNIDAD	TIPO
Cascada	Gracias a Dios	Balneario de agua dulce
Cascada	Salto del Mamey	Balneario de agua dulce
Agua azufrada	San Pedro	Aguas medicinales
Pozos hondos	Poza Honda	Balneario de agua dulce
Cascada	Ramo Grande	Balneario de agua dulce
Cascada	Vargas Torres	Balneario de agua dulce

Fuente: MINTUR

Factor político

Según el artículo 63 del Código Orgánico de Organización Territorial, Autonomía y Descentralización, los gobiernos autónomos descentralizados parroquiales rurales son personas jurídicas de derecho público, con autonomía política, administrativa y financiera. Estarán integrados por los órganos previstos en este Código para el ejercicio de las competencias que les corresponden.

Asimismo la Constitución de la República del Ecuador en su artículo 267 establece las competencias exclusivas que ejercerán los gobiernos parroquiales rurales, sin perjuicio de las adicionales que determine la ley:

- 1 Planificar el desarrollo parroquial y su correspondiente ordenamiento territorial, en coordinación con el gobierno cantonal y provincial.
- 2 Planificar, construir y mantener la infraestructura física, los equipamientos y los espacios públicos de la parroquia, contenidos en los planes de desarrollo e incluidos en los presupuestos participativos anuales.
- 3 Planificar y mantener, en coordinación con los gobiernos provinciales, la vialidad parroquial rural.
- 4 Incentivar el desarrollo de actividades productivas comunitarias, la preservación de la biodiversidad y la protección del ambiente.
- 5 Gestionar, coordinar y administrar los servicios públicos que le sean delegados o descentralizados por otros niveles de gobierno.

6 Promover la organización de los ciudadanos de las comunas, recintos y demás asentamientos rurales, con el carácter de organizaciones territoriales de base.

7 Gestionar la cooperación internacional para el cumplimiento de sus competencias.

8 Vigilar la ejecución de obras y la calidad de los servicios públicos

Factor social

Salud:

La cobertura de salud es básica en la parroquia, se cuenta con tres centros de salud calificados por las autoridades como de primer nivel o de atención básica, dos son del Ministerio de Salud Pública y el otro del Instituto de Seguridad Social, la cobertura médica no abastece a las necesidades de la Parroquia, la atención de todos estos Centros de Salud solo son de atención por 8 horas con capacidad para realizar diagnósticos básicos a los pacientes.

Plan de Desarrollo y Ordenamiento Territorial 2019-2023 – Parroquia La América

Tabla 46 Unidades de Salud

NOMBRE DE LA UNIDAD	NIVEL DE ATENCIÓN	TIPO DE UNIDAD	ENTIDAD	X	Y
VARGAS TORRES	PRIMER NIVEL	CENTRO DE SALUD CS	MSP	560.328	9.838.894
AMERICA	PRIMER NIVEL	CENTRO DE SALUD CS	MSP	552.388	9.841.601
DISPENSARIO GRACIAS A DIOS	PRIMER NIVEL	PUESTO DE SALUD PS	IESS	555.944	9.842.039

Fuente: MSP, 2019

Seguridad Social

Seguro General y Seguro Social Campesino

La distribución geográfica de los tres centros de alguna manera es adecuada, sin embargo es importante destacar que existen algunos sectores entre ellos el norte que no tiene centros de salud cercano.

Los datos del Censo 2010 muestran que 299 personas que habitan en La América se encuentran cubiertos por el seguro general, de estos un 73% forman parte del social campesino:

Tabla 47 Seguridad social

IESS SEGURO GENERAL	IESS SEGURO VOLUNTARIO	IESS SEGURO CAMPESINO	ES JUBILADO DEL IESS/ISSFA/ISSPOL	TOTAL
55	6	218	20	299

Fuente: INEC, 2010

Ilustración 9 Seguridad social

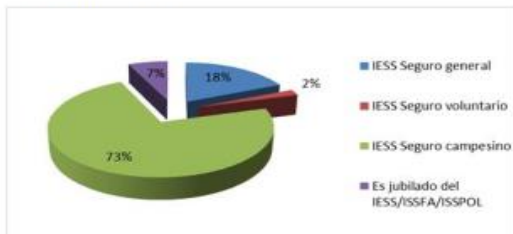

Fuente: INEC, 2010

Educación:

La parroquia La América cuenta con un total de 11 planteles educativos, 10 son de Educación General Básica y 1 hasta bachillerato, su ubicación en el territorio es la siguiente:

Mapa 25 Unidades educativas



Fuente: MINEDUC

Nótese que los planteles de educación se encuentran entre el centro y sur del territorio dejando un espacio de varias comunidades en el norte con acceso territorial largo igual que en el extremo sur existen espacios de comunidades en las que no hay planteles educativos.

Tabla 54 Unidades Educativas

AMIE	NOMBRE	UBICACIÓN	X	Y
13H01966	MANABI	RAMO GRANDE	561.349	9.836.220
13H01980	ESCUELA DE EDUCACION BASICA FISCAL JOSE MARIA HUERTA	VARGAS TORRES	559.783	9.838.901
13H01965	ESCUELA DE EDUCACION GENERAL BASICA JOSE ANTONIO ZAVALA TOALA	SAN PEDRO	551.316	9.839.747

Plan de Desarrollo y Ordenamiento Territorial 2019-2023 – Parroquia La América

AMIE	NOMBRE	UBICACIÓN	X	Y
13H01971	E.E.B. RAUL QUIMIS SANTANA	CRUCITA DEL MAMEY	558.083	9.839.810
13H01970	ESCUELA DE EDUCACION BASICA FISCAL RAUL CLEMENTE HUERTA	MAINAS	557.972	9.840.222
13H01973	E.E.B. DIOSELINA VELASQUEZ MURILLO	SAN FRANCISCO	556.650	9.840.376
13H01968	ESCUELA DE EDUCACION BASICA FISCAL DOLORES SUCRE	SIMÓN BOLIVAR	553.989	9.840.843
13H01977	TECNICO ELOY VELAZQUEZ CEVALLOS	AMERICA	551.653	9.841.249
13H01978	ESCUELA DE EDUCACION BASICA FISCAL MOISES SAENZ	AMERICA	552.188	9.841.522
13H01869	ESCUELA DE EDUCACION GENERAL BASICA NUEVOS HORIZONTES	SANTA RITA	554.886	9.842.332
13H01964	COSTA RICA N°153	MAMEY	551.679	9.844.890

Fuente: MINEDUC

Analfabetismo y escolaridad.

Según el último censo realizado en el 2010 la tasa total de analfabetismo a nivel cantonal fue de 12,51 %, dato menor al registrado en el año 2001, donde se evidenció una tasa de 15,26 %. En la parroquia La América se registra el mayor decrecimiento de analfabetismo 7,01 %; es decir que en el año 2001 se registró con el 29,76 % y para el 2010 ésta disminuyó a 22,75 %.

Tabla 58 Analfabetismo

SABE LEER Y ESCRIBIR	SEXO		TOTAL
	HOMBRE	MUJER	
1. Si	1.218	1.004	2.222
2. No	293	291	584
Total	1.511	1.295	2.806

Fuente: INEC, 2010

Ilustración 10 Analfabetismo

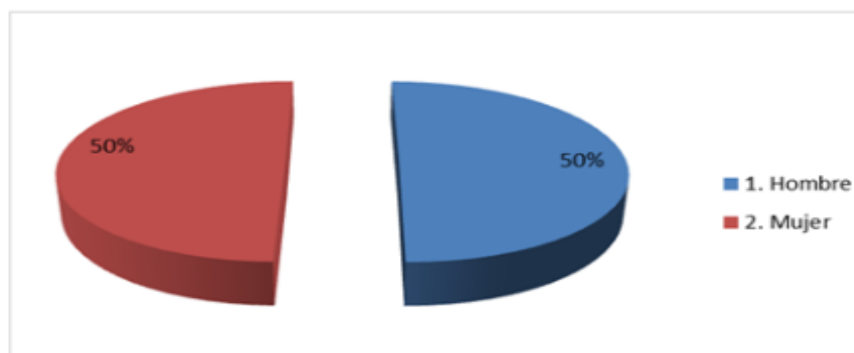

Fuente: INEC, 2010

Se puede decir que las personas analfabetas en la parroquia la mitad son hombres y la otra mitad mujer.

De acuerdo a la fuente SIISE, edición 2010, se considera que la escolaridad promedio son los años lectivos aprobados por las personas de una determinada edad en instituciones de educación formal en los niveles primario, secundario, superior universitario, superior no universitario y postgrado (en este caso son hombres y mujeres mayores de 24 años en adelante).

Los datos de los censos del INEC, 2010 y 2001, el cantón Jipijapa registra mayor promedio de años escolares con 9,60 años, puesto que la población que está estudiando y que reside habitualmente en la cabera cantonal tiene mayor facilidad en cuanto al acceso y cobertura de educación. La parroquia La América registro para el año 2010 un incremento que en total representa 5,19 estos años de escolaridad son muy bajos esto es que las personas en promedio tienen un nivel de formación de primaria, el nivel de escolaridad denota un problema que representa el débil nivel de conocimiento de las personas que habitan en la parroquia, este débil nivel de conocimientos está relacionada directamente con los niveles de desarrollo económicos y de pobreza.

A nivel parroquial, el nivel de instrucción primario registra un alto porcentaje principalmente en las parroquias Pedro Pablo Gómez (53,38 %), La América (52,53 %)

y Julcuy (51,15 %). El nivel de instrucción secundario se ubica en segundo lugar y son las parroquias Jipijapa (24,39 %) y Puerto Cayo (18,87 %) las que cuenta con mayor porcentaje en este nivel de educación. Para el caso de la categoría “ninguno” son las parroquias Membrillar (21,22 %) y Julcuy (17,05 %) quienes presentan los porcentajes más altos; los mismos que están directamente relacionados con el “alto” nivel de analfabetismo a escala parroquial. Para el nivel de educación básica tenemos que la parroquia El Anegado registra el mayor porcentaje con un total de 11,20 %. Finalmente, para el nivel de instrucción de posgrado tenemos que estaría alrededor del 0,75 %.

Tabla 59 Nivel de instrucción al que asiste o asistió

NIVEL DE INSTRUCCIÓN AL QUE ASISTE O ASISTIÓ	SEXO		
	HOMBRE	MUJER	TOTAL
1. Ninguno	169	195	364
2. Centro de Alfabetización/(EBA)	39	43	82
3. Preescolar	5	4	9
4. Primario	818	656	1.474
5. Secundario	220	162	382
6. Educación Básica	101	104	205
7. Educación Media	35	18	53

NIVEL DE INSTRUCCIÓN AL QUE ASISTE O ASISTIÓ	SEXO		
	HOMBRE	MUJER	TOTAL
8. Ciclo Postbachillerato	1	1	2
9. Superior	36	22	58
10. Postgrado	-	3	3
99. Se ignora	87	87	174
Total	1.511	1.295	2.806

Fuente: INEC, 2010

Ilustración 11 Nivel de instrucción al que asiste o asistió



Fuente: INEC, 2010

Acceso y uso de espacio público y cultural

Recreación activa y pasiva

Las comunidades están equipadas con las siguientes instalaciones:

- Iglesias Católicas
- Canchas
- 1 Parque Central.
- Cementerios
- Casa Comunales
- Comunidades que carecen de Equipamientos

2.- OBJETIVOS GENERALES Y ESPECÍFICOS

2.1.- Objetivo General:

Promover el desarrollo integral de la Parroquia a través de gestiones que favorezcan e impulsen programas y proyectos que satisfagan las necesidades básicas insatisfechas, para propiciar un mejor entorno económico, social, cultural y ambiental, que permitan mejorar el nivel de vida de la población de la Parroquia La América del Cantón Jipijapa.

2.2.- Objetivos específicos:

- Generar el desarrollo parroquial, para mejorar la calidad de vida de la población de la Parroquia La América del Cantón Jipijapa.
- Gestionar recursos que permitan ejecutar proyectos para el desarrollo y bienestar de la comunidad de la Parroquia La América del Cantón Jipijapa.
- Impulsar la organización ciudadana de la Parroquia La América del Cantón Jipijapa.

3.- PLAN DE TRABAJO PLURIANUAL: PROPUESTAS Y ESTRATEGIAS

El presente plan de trabajo es una herramienta que permite ordenar y sistematizar información relevante para realizar gestiones. Esta especie de guía propone una forma de interrelacionar los recursos humanos, financieros, materiales y tecnológicos disponibles.

Dado que los GAD gozan de autonomía y se rigen, entre otros, por el principio de participación ciudadana (art. 238 de la Ley de Participación Ciudadana), personas y

colectividades deben participar en todas las fases de la gestión pública: planificación, ejecución y control de los planes en todos sus niveles (arts. 275-276 y 278).

El Plan de Trabajo es un instrumento de aplicación obligatoria desde en el momento en que la autoridad es electa. Por lo tanto, la decisión ciudadana respecto de cuál propuesta responde mejor a las necesidades locales es un primer momento de la gestión participativa, es el punto de partida de la relación entre las autoridades electas y la ciudadanía para la definición de la política pública local.

Este plan de trabajo está enfocado al mejoramiento de calidad de vida de los ciudadanos sin discriminación alguna propiciando una convivencia armónica entre el territorio, población, recursos naturales y actividades productivas, tomando en cuenta el marco legal vigente, considerando un diagnóstico de necesidades, de la Parroquia La America del cantón Jipijapa en diferentes áreas, y en función de esas necesidades se ha desarrollado el siguiente plan de trabajo, considerando siempre el interés colectivo de la población.

Nombre del candidato	VOCALES PRINCIPALES 1. JOFFRE STALIN QUIMIS PONCE 2. SHIRLEY LILIBETH MANTUANO MERO 3. TOMAS PORFIRIO TIGUA SANTANA 4. MARJORIE MAGDALENA GUTIERREZ CHOEZ 5. EPIFANIO SANTANA SANTANA		VOCALES SUPLENTES 1. JENNY LISSETTE QUIMIS GONZALEZ 2. MIGUEL ORLANDO TORRES QUIMIS 3. YADIRA ANABEL BACUSOY TUMBACO 4. JOSE WILTHON PONCE QUIMIS 5. TATIANA PAOLA MERCHAN TIGUA				
Dignidad a la que aspira	VOCAL GAD PARROQUIAL RURAL						
Provincia	MANABÍ						
Cantón	JIPIJAPA						
Parroquia	LA AMERICA						
Organización política	ALIANZA LISTA 62, MOVIMIENTO: CAMINANTES; LISTA 65, MOVIMIENTO: UNIDAD PRIMERO; LISTA 23, MOVIMIENTO: SUMA						
Periodo de planificación	2023 - 2027						
Objetivo General	Promover el desarrollo integral de la Parroquia a través de gestiones que favorezcan e impulsen programas y proyectos que satisfagan las necesidades básicas insatisfechas, para propiciar un mejor entorno económico, social, cultural y ambiental, que permitan mejorar el nivel de vida de la población de la Parroquia La América del Cantón Jipijapa.						
Objetivo específico 1	Metas	Estrategias de articulación	Actividades	Año 1	Año 2	Año 3	Año 4
Generar el desarrollo parroquial, para mejorar la calidad de vida de la población de la Parroquia La America del Cantón Jipijapa.	Realizar gestiones para el desarrollo de La Parroquia al 2027	Coordinar acciones que permitan la integralidad y participación de todos los niveles de gobierno a través de herramientas como convenios interinstitucionales para el cumplimiento de las actividades propuestas	Dictar acuerdos y resoluciones y normas reglamentarias de carácter administrativo conforme a la facultad normativa otorgadas por el COOTAD, para propiciar desarrollo en la Parroquia. Diseñar e impulsar políticas de promoción y construcción de equidad e inclusión en la Parroquia, en el marco de las competencias constitucionales y legales	x	x	x	x

			<p>Ejecutar las acciones de ámbito parroquial, de manera coordinada con la planificación cantonal y provincial</p> <p>Planificar junto con otras instituciones del sector público, universidades y actores de la sociedad el desarrollo parroquial y su correspondiente ordenamiento territorial, en coordinación con el gobierno cantonal y Provincial.</p>				
Objetivo específico 2	Metas	Estrategias de articulación	Actividades	Año 1	Año 2	Año 3	Año 4
Gestionar recursos que permitan ejecutar proyectos para el desarrollo y bienestar de la comunidad de la Parroquia La America del Cantón Jipijapa.	Agilizar la gestión en el Gobierno de la Provincia de Manabí para el mantenimiento y construcción de vías rurales del cantón 2023 – 2027.	Coordinar acciones que permitan la integralidad y participación de todos los niveles de gobierno a través de herramientas como convenios interinstitucionales para el cumplimiento de las actividades propuestas	<p>Realizar gestiones en todos los niveles de gobierno</p> <p>Gestionar y suscribir convenios interinstitucionales con el Gobierno Autónomo de la Provincia de Manabí para el mantenimiento y construcción de la vialidad rural parroquial.</p> <p>Gestión para mantenimiento y construcción de canchas y deportivas en la Parroquia y en las ya construidas gestionar la construcción de cobertizos.</p> <p>Gestión para el fortalecimiento del servicio de barrido y recolección de basura</p>	x	x	x	x

			<p>Gestión para mejorar la dotación del servicio de agua potable</p> <p>Gestión con Instituciones de Educación Superior (IES) para impulsar los estudios de alcantarillado sanitario y pluvial.</p> <p>Gestionar convenios interinstitucional para impulsar el turismo rural.</p>				
Objetivo específico 3	Metas	Estrategias de articulación	Actividades	Año 1	Año 2	Año 3	Año 4
Impulsar la organización ciudadana de la Parroquia La America del Cantón Jipijapa.	Mejorar y aumentar la cobertura de servicios básicos al 2027	Coordinar acciones que permitan la integralidad y participación de todos los niveles de gobierno a través de herramientas como convenios interinstitucionales para el cumplimiento de las actividades propuestas	<p>Promover y coordinar la colaboración de los moradores de la Parroquia en mingas o cualquier otra forma de participación social, para la realización de obras de interés comunitario.</p> <p>Vigilar la ejecución de obras y la calidad de los servicios públicos y propiciar la organización de la ciudadanía en la parroquia</p> <p>Coordinar con la Policía Nacional, la sociedad y otros organismos lo relacionado con la seguridad Ciudadana de la Parroquia.</p> <p>Incentivar el desarrollo de actividades productivas comunitarias de la Parroquia.</p>	x	x	x	x

1. MECANISMOS PERIÓDICOS Y PÚBLICOS DE RENDICIÓN DE CUENTAS EN SU GESTIÓN

Teniendo en cuenta que la Constitución de la República en su artículo 61, numeral 5 señala que “las ecuatorianas y ecuatorianos gozan del derecho a fiscalizar los actos del poder público”; que en el artículo 2 del Código de la Democracia se establece que “los ecuatorianos y ecuatorianas gozan del derecho de exigir rendición de cuentas y la transparencia de la información que los sujetos políticos proporcionan a la ciudadanía”.

Razón por la cual, en mi calidad de candidato de elección popular tengo la obligación de establecer mecanismos de rendición de cuentas que permitan transparentar la gestión a mis electores.

En cumplimiento a las normativas señaladas planteo los siguientes mecanismos y herramientas que implementaré para mantener una adecuada comunicación entre la ciudadanía y el gobierno local; de acuerdo con la siguiente matriz:

Mecanismo	Herramientas
De estructura institucional. Espacios responsables de facilitar acceso	Centros de atención al público
	Ventanas ciudadanas
	Espacios permanentes de procesamiento de peticiones de información pública
De contacto directo con la ciudadanía: información que se socializa con la sociedad civil. Límite: tiempo e información oral Tipo de información: Puntual y de acuerdo con la demanda	Reuniones, asambleas
	Otras instancias de participación
	Espacios de control social (observatorios, veedurías, mesas de trabajo, etc.)
Democracia electrónica (nacional, regional, provincial, cantonal y parroquial) subirán la información de su gestión en la web, en cumplimiento de la norma.	Página web
	Informes anuales de rendición de cuentas
	En escenarios de difícil accesibilidad (juntas parroquiales rurales, jurisdicciones especiales de pueblos y nacionalidades), la alternativa es crear un espacio de computo sin necesidad de conectividad, alimentado periódicamente con los datos.
	Medios de comunicación masiva (prensa)

Publicación periódica (semestral y anual) resumen/informe de los principales indicadores de la gestión de la institución, en medios de comunicación.	Medios de comunicación alternativa (internet, redes sociales)
	Boletines informativos difundidos en espacios públicos

Los, candidato a Vocales del GAD Parroquial Rural de la Parroquia La América del Cantón Jipijapa, Provincia de Manabí, auspiciado por la alianza: Lista 62, Movimiento: Caminantes; Lista 65, Movimiento: Unidad Primero; Lista 23, Movimiento: Suma, declaramos libre y voluntariamente someternos al ordenamiento jurídico vigente de Ecuador.

PRINCIPALES

SUPLENTE

Joffre Stalin Quimis Ponce
C.C. N° 130745911-3

Jenny Lissette Quimis Gonzalez
C.C. N° 131684249-9

Shirley Lilibeth Mantuano Mero
C.C. N° 131426123-9

Miguel Orlando Torres Quimis
C.C. N° 131046200-5

Tomas Porfirio Tigua Santana
C.C. N° 130195504-1

Yadira Anabel Bacusoy Tumbaco
C.C. N° 130861955-8

Marjorie Magdalena Gutierrez Choez
C.C. N° 131462164-8

Jose Wilthon Ponce Quimis
C.C. N° 090917207-4

Epifanio Santana Santana
C.C. N° 130420289-6

Tatiana Paola Merchan Tigua
C.C. N° 131384271-6